臺灣日日新報 夕刊
二月十五日
發行兼編輯人 江口清作
發行所 臺北市榮町四丁目二番地 臺灣日日新報社

專賣特許 セール 一袋十三錢 石鹼みがき粉 臺北 藤田本店

貴院本會議を通過
戰時總豫算成立
總額百二十七億餘圓

【東京十五日發同盟】昭和十六年度本豫算並に臨時軍事費追加豫算を含めて總額百二十七億四千萬圓に達する歳入歳出豫算を可決すべき十五日の貴族院本會議は午前十時十二分開會議事日程に入り各派を代表して質問に入り、豫算委員會の經過並に結果を報告し兒玉秀雄伯（研）贊成演說を行ひ更に豫算案通りこれを可決、此處に明年度總豫算案は兩院を通過成立した、斯くて先に成立した十五年度追加豫算を通計すれば百二十七億六千餘萬圓の尨大豫算を議會が協贊した譯である

貴院本會議

【東京十五日發同盟】十五日の貴族院本會議は午前十時十二分開會十六年度臨時軍事費豫算案並に昭和十六年度各特別會計豫算及び十七億五千萬圓に對する豫算が可決されるので會議は極めて重要な意味を有する、直ちに日程に入り

一、昭和十六年度歳入歳出總豫算
一、昭和十六年度各特別會計歳入歳出豫算
一、豫算外國庫の負擔となるべき契約を爲すを要する件
一、昭和十五年度歳入歳出總豫算追加案（第一號）
一、臨時軍事費豫算追加案（第二號）
一、昭和十五年度特別會計歳入歳出豫算追加案（特第一號）

の五件を一括上程、豫算委員長井上匡四郎子より委員會の經過並に結果を報告して高度國防國家確立の爲め正に必要であり、現下非常時局に處して不可缺のものであり政府もこの際に當面せる重要懸案の解決に努力すべきであるとの趣旨の報告があり、次いで

それにも拘らず特に留意すべきである、政府が自給自足の態勢に可決確定を見た

一、昭和十六年度一般會計歳出の財源に充つる爲の公債發行に關する法律案
一、昭和十五年法律第七號中改正法律案
一、昭和十三年法律第二十二號中改正法律案
一、朝鮮事業公債法中改正法律案
一、朝鮮簡易生命保險特別會計法中改正法律案
一、臺灣事業公債法中改正法律案（以上政府提出衆議院送付）

の六件を一括上程、委員長藤山雷太氏（研究）より報告あり原案通り可決成立

一、昭和十四年度歳入歳出總決算
一、昭和十四年度各特別會計歳入歳出決算
一、昭和十四年度國有財產增減總計算書

を一括議題とし委員長千田嘉平男（公正）より報告あり採決の後原案通り可決、午後零時四十五分散會

貴院總動員法委員會

【東京十四日發同盟】十四日の貴族院國家總動員法改正委員會は午前十時十二分開會

山岡萬之助氏（研） 政府の方針は統制を大いに活用する考へであるが他は業者の團體に一任する方針であるか

星野企畫院總裁 政府の方針は統制に當つて其の大綱を握り其の運用は業者の團體に委ねる趣旨である

山岡氏 將來臨時措置法と總動員法との關係を如何にするか

星野總裁 總動員法を主とし臨時措置法は漸次總動員法の中に織り込んで行く方針である

水野錬太郎氏 經濟新體制に關する各方面の意見に對し政府は如何なる態度を執るか

星野總裁 各方面の意見に對し政府は國策に副ふものを採り總動員法の運用に當つては出來るだけ其の趣旨を生かしたい

水野氏 民間と當局との連絡機關を設けては如何

星野總裁 形式的に其の機關を作るよりも實質的に各産業團體に依つて運用宜しきを得て行つて行き度い

大河内正敏子 本案を實際の行政に移す場合に軍需省の如き强力な

陸軍當局の見解
阿南次官鐵鋼政策答辯

【東京十四日發同盟】十四日の衆議院國防保安法委員會に於て稲田直道氏より鐵鋼政策に對し陸軍當局の見解を質したるに對し阿南陸軍次官より次の如き答辯をなした

日滿支を通じ又それ以外の擴大した生存圏に於て鐵鋼の生產を計り以て出來るだけ鐵鋼の自給自足を期してゐる、只今のところ十二分と云ふ譯には行かないが國防上安心して居る、今の鐵鋼の生產力は國防を我々が十分果し得ると同時に、出來る時には一般民需にも應じ得るものと確信してゐる

新四軍解散と國共相剋 （六）
蔣も容共の非悟る
支那派遣軍報道部 安藤德器

（五）共產黨軍内の相剋

共產區の擴大と强化と共にその内部に於ても深刻な摩擦相剋は事毎に絕えなかつた、黃陂、富田の暴動は單に紅軍内部たる朱德、彭德懷、黃公略一派と理論派毛澤東との對立抗爭であり、左のスローガンが證明する

『打倒毛澤東、擁護朱彭黃』

かくて討伐軍やAB團のスパイといふ罪名で銃殺された反毛澤東派は數百人に達したのである、これは井岡山時代にその勝子を學んでゐた、周恩來が中に調停して取なきを得たがこの紅軍第一軍長許繼愼は毛澤東に銃殺されてしまうた、第三インターは李立三の失敗以來朝秋白を歸國させて三中全會を召集したが當時の派閥は左の如くである

（1）何孟雄派（實際工作派）
（2）留露派 陳紹禹中心
（3）老幹派 周恩來、瞿秋白、向忠發

この三派の闘爭が熾烈なので、國際共產黨は止むなく三つを代表として民國二十年一月四中全會を開いた、その結果は留露派の勝利となり何孟雄派が失脚した、次いで何孟雄は捕へられ非常會議が成立した、この年六月向忠發は上海に於て捕へられ、二十八ボルシエヴイクと稱せられた留露派の全盛時代となつた、十一月第一次全國ソヴエット代表大會が瑞金で擧行され、毛澤東が主席、項英が副主席となつてゐる、共產黨の歷史上唯一の中心は陳紹禹であつた、その子陳紹禹が三つの支部で留露派の中心となつたが、毛澤東はこれを輕視して問題にしなかつた、項英、張國燾は素より毛澤東、周恩來の舊兒であり、赤都瑞金に至るや二十二年秋、陳紹禹は上海から逐はれた、共產黨の主力は理論派でなくやはり紅軍に在つたのである、二十八事變後の赤匪分布は實力派の手に依つて掌握されてゐた

第一軍團 軍長 政委 朱德 毛澤東 （贛東南）
第二軍團 賀龍 夏曦 （鄂西北）
第三軍團 彭德懷 滕代遠 （贛西南）
第四軍團 （[illegible]） 鄺繼勛 （鄂豫皖邊區）
第五軍團 李振同 蕭勁光 （興都）

この時が恐らく紅軍共產黨の全盛期であり、蔣介石が親しく督戰に乘出してからは、勢力は著しく消滅し、遂に赤都瑞金すら放棄しなければならなかつた、その後の事情は新四軍、八路軍の經緯に見る通りである

中國共產黨の最高組織機關は左記七名で

（1）秦邦憲（博古）中央總書記
（2）張聞天（思美）宣傳部長
（3）周恩來（伍豪）軍事部長
（4）劉少奇（胡服）白區工作部長
（5）項英 ソヴエット政府副主席
（6）張國燾 同
（7）陳紹禹（王明）中共駐第三國際代表

中央政治局は黨の最高政治指導機關であり以上七名の外左記五名の十二人で組織されてゐた

（1）毛澤東 ソヴエット政府主席
（2）朱德 共產軍總司令
（3）彭德懷 共產軍第三軍團總指揮
（4）賀龍 同第二軍團同
（5）[illegible] CY中央駐第三インター代表

この外上海の中央局には盛忠亮（一名盛岳）が全責任を負ひ、瞿秋白の馬慕之が秘書で、組織部、交通局、特科三人隊、宣傳部、無電科、會計部、CY等の祕密組織によつてゐる、國民黨の任務は共產黨に反逆する相剋摩擦は共產黨の特色である、凡そ一黨の成功と失敗とは幹部の人材によることはいふまでもあるまい

共產黨も八七會議以前に一面、國民黨の政治部下に寄居した時代は陳獨秀、李大釗等の學識豐富な人材があつたが、最近幹部の素質は退步するばかりで、一般は一般に及ばざる狀態である、第三インターは夙に中共のため東方大學と中山大學を設けて、人材養成に力めたが、結果は第三インターの予期ばかりではなかつた、現に上海南京國府の宣傳部長林柏生の如きも中山大學出身である、共產黨内の相剋を分類すれば

（1）毛澤東と周恩來 毛は赤軍中の周系勢力を剝らんとし、周は毛にとつて代つて主席たらんとしてゐる
（2）毛澤東と秦邦憲 毛は赤主席であり、政治の最高領袖であり秦は中央總書記で黨の最高領袖である、毛は秦の職を兼任せんとし、秦は政府内に力を擴大せんとする
（3）周恩來と朱德 朱は赤軍領袖であり、周は黨の軍事領袖であるる、朱周は軍權を繞つて爭ふ
（4）朱德と毛澤東 朱は軍事領袖であるが、毛の抑制と命令とを受けねばならぬ、毛は朱の勢力擴大を防ぎ極力壓迫してゐる、朱は自ら赤匪創設者を以て任じ毛の抑制に甘んせず朱毛の暗鬪は甚だしい
（5）秦邦憲と周恩來 周は留露派と相容れず黨權を繞つて相爭つてゐる

共產黨の幹部相剋は西安事件以來國府の容共政策と共に抗日戰線途上に於て俄にその破綻を惡れてゐるが、國共相剋の激化と共に第三インターの指令如何によつて分裂することは火をみるよりも明かとしてゐる

彼等の大衆運動を區別すると

（1）職工運動 現在上海（公共租界）は少い
（2）農民運動 抗米抗租段も少い
（3）青年運動 CYの破壞で學生は不共鳴
（4）婦女運動 赤匪以外に行はれない
（5）兵士運動 赤匪以外は行はれない
（6）反帝運動 抗日戰線の陣營が危い
（7）文化運動 文化の消滅後頽廢が流動劇團が活躍してゐる

以上の如く死匪として生氣に乏しいのであるが、なほダニの如く中國に存在してゐる

一、中央赤區（贛東及び赤匪）
二、川北赤區
三、晉冀赤區（賀龍の根據地）綏遠計赤匪大衆二百萬、紅軍十萬と注せられた事變前の禍害もあながち國府の過少說のみではなかつたが、今次事變に依つてアミーバ的存在より、病菌は加速度的に蔓延してゐる、土地革命の中より生長した共產黨は戰爭によつて衰滅還元と化した中原に流賊匪寇となつて擴大强化しつつあるのである

結論

蔣介石の新四軍解散によつて中央の新熱なる反共のクーデターが久しく分裂の危機を孕へられた國共合作の前途に如何なる影響を及ぼすかの見透しは、重慶側の出方ではなくモスクワに、重慶戰略にある、日本人は今更これに重大な關心を有つことに依つて太平洋につながつてゐることは今更いふまでもないが吾人は希望として抗日戰線の全面的崩潰を來す如き運動をしてはならないのである

重慶軍事委員會は『軍規上の問題』であるとして糊塗してゐるが勿論本質的に國共決裂を避け得る事態に至れば、抗日陣營の危殆之より出たしきはない

新四軍の如きルンペン部隊は、共產黨としても最惡に移へて贛鄂に元も子も失ふことである、しかし、中支に扶植した地下工作は三年前の比ではなく、政府を溫床に長江一帶に組織された赤化病菌は潛伏期を蔓延からじと燃焼しつつあるのである

赤匪の在田闘爭コースは土地革命の路線と一致してゐる、中國と反國なる同盟を結び、尾隨及び資本家を主張として地主階級の殘存勢力を消滅し、資本家の經濟的勢力を削減して彼等に土地革命の果實を獲取せんことを企圖するのであるが、一切は戰爭の結末によつて共產黨の運動も實現化する惧れがある、且つ、戰爭に於ける生產低下の破壞によつて勞働組合を組織することは不可能ではあるが、生產減退や少年先鋒隊の活動は輕視されぬもの　ある、不妨不復の地とはいへ、中國の實狀は思ひに寄らぬ偉大な力である、中國共產黨が終始一定の理論なく、時には機會主義、官僚主義、立三主義或ひは反立三路線時には『富農に反對せず』『文反富農鬪爭を進行』するなど、矛盾撞着の理にも紛亂の如く中國民衆の心理に生き延びて來たことは、土地革命のスローガンの魅力による、共產黨は民族を危害し、社會經濟を破壞し文化、道德を蹂躙する經濟であり罪惡である、反共和平を標榜する新國府は則共に一步前進すると共に、重慶亦今次事變の教訓は防共聯合にあつたのである、蔣介石すら巳に容共の非を悟り、新四軍を斷乎解散したが、第三インターの魔手に躍る赤匪は果して如何なる行動に出るか?吾人は積極的なる國際協力によりこれを撲滅する必要を痛感して止まない（完）

佛印の非友好措置
現地側極度に憤慨
輸入組合令遂に公布

【ハノイ十四日發同盟】東京における佛印泰兩國間の停戰交渉と調和會談の進行中佛印の輸入權を佛印商社の手に獨占しようとする卑劣な策動は總督の手により進められてゐたが遂に十三日總督府令に依る輸入組合令が公布された、その目的は日本商品の進出に對し先手を打たんとするものと見られ總督府令とともに公布された細目の綜合規準に照すと、日本商社は實際上は殆んど有名無實となり新たなる商社の進出は全く不可能となるだらう

第一にはこの商社の現在の力によつて出來る限り日本商品の流入を押へ英佛協定に基いて英米商品の輸入を促進しもつて現狀維持を企圖せんとするものと推察される一方日本が今東亞の盟主としての立場より日、佛印の友好關係を維持しつつ共存共榮の新たなる經濟關係を確立せんとしてゐる際佛印がかる非友好的排他的態度に出たことに對しては現地官民ともに極度に憤慨してをりその態度を難じつつあるが、日本政府の斷乎たる態度こそ最後の決定權を持つものであるからこの際佛印に嚴重反省を促し、もつて日、佛印の新經濟關係確立の根本方針を貫徹すべきことが要望されてゐる

輸入業者のリストはハノイ及びサイゴンにおける商業會議所關係に統制されたる委員會により作成され、この委員會は間もなく決定するもので輸入業者は一個又は數個の團體に屬する參加申込みを商業會議所に提出すべし、輸入業者は一、九三九年九月一日前に印度支那において成立せられたることを要する

右は東亞共榮圏の盟主たる日本を無視し且つ新たに邦人勢力の進出防止を企圖するものなるをもつて日本商社は右の法令に絕對に反對なり、依つて現地邦商を以て佛商と對等の輸入權を獲得せしめるやう、これが撤廢を切に要望し盡力を乞ふ

在ハノイ邦人商社
强硬決意を表明

【ハノイ十四日發同盟】佛印輸入統制組合に關する總督府令の公布についてはハノイ日本商社代表は十四日緊急會合を催しこれが對策を協議の結果左の如き强硬なる決議文を作成し總領事、富田機關に提出、日本政府に協力方を依賴した

決議文

一月二日附商報に依り佛印側輸入統制組合に關する總督府令左記の如く發令さる
同令での輸入はライセンスを得ることを要するこれ等ライセンスは各輸入業者の團體に下付さるるを云ふ

第一條の表現に疑義
貴族院國保法案委員會

【東京十四日發同盟】十四日の貴族院國防保安法案委員會は午後一時三十八分開議
濱岡久志氏（研究） 刑事訴訟法の改正に依ることなく將來も斯る特別刑事手續を立法で規定するか
秋山刑事局長 國防保安法の特殊性に依り斯かる特別刑事手續を規定したので將來は特別の事情がない限り斯る特別刑事手續を設ける豫想はない
黑崎定三氏（研究） 治安維持法の刑事特則手續は本國防保安法の手續と略同樣である故に國防保安法の第十八條の特別刑事手續を治安維持法の罪に適用せしめることは不必要ではないか
秋山局長 國防保安法は防諜法であるといふ特別の理由から治安維持法の罪でも特別手續を規定した場合は國防保安法で取締ることになり治安維持法上の規定はない
佐佐木惣一氏（研究） 國家機密の範圍は非常に廣く現在の機密の範圍は非常に廣汎である、國家機密の限度を規定することは卻つて不適當ではないか
秋山局長 解除することは卻つて祕密たることを示してよくない
濱岡久志氏 檢事が機密を自由に認定することと及び國家機密は客觀的なる自然物にして法律的には裁判官が定めるといふ二點は國の安全を保つに如何
三宅大官 主務大臣が認定するとしても元來機密事項であるから認定のあつたことを公示する方法がない
松村義一氏（公正） 國民の不安を除くため國家機密は主務大臣の認定に依ることに明確に規定することが必要と思ふが如何
三宅次官 範圍については私は犯人の範圍の認識が國防上外國に對し祕匿するものたる事を知つてゐる事を要するだけでそれが御前會議や閣議にかかつた事を知る必要はない、全然外國に祕匿すべき國家機密たる事の認識を缺いてゐる者は刑罰を受けることはない
小原直氏 第一條の御前會議、閣議等に列する者は我が國官吏の最高の者である、これらの人が洩らさぬ限り一般人民は知り得ないことである、斯る最高の官吏を罰する事を豫想して法律を作ることは世上人心に及ぼす影響は誠に面白くないものがある、何等か表現を改める必要ありと思ふ

大藏勝太郎氏 總動員法の細目規定には缺ける所が多いと考へるが如何
星野企畫院總裁 其の缺陷は今後運用に依つて補ふ積りであるが夫れでも不十分であれば更に改正を考へる

柳川法相欠席の爲め答辯を後日に留保午後三時五十五分散會

豫算總會問題解決は確實
衆院舊各派夫々參議一任

【東京十四日發同盟】豫算總會問題に關する衆議院内各派の態度は久原派、中島派、永井派（時局同志會）の三派はいづれも十四日の豫算會議に於て一任した、舊民政派も町田總裁に一任するものと見られ數派の代表は各派の中に於て昭和十六年度第二回の追加豫算は十八日又は二十日の本會議に上程可決の上、貴族院に送付される豫定であるが、衆議院を通過した以上當然貴族院の無修正通過も確實であり本議會に於ける唯一つの政治問題として成行を注目された豫算總會問題も豫算會の問題は一致してゐることが明瞭になつた

【東京十四日發同盟】十四日の貴族院國家總動員法案委員會は午後二時四十分再開

星野總裁 軍需工業の資材等の確保に就いては現在の不要不急の設備を出來るだけ利用する積りである、今日の物價政策は大體成功して居ると思ふ、低物價政策を何處までも堅持する

中山太一氏 軍需工業の資材設備勞力等を確保せしむべき政策如何、現在の物價政策には種々の缺陷があるが適正物價政策如何

政府米買上げ
二千萬石

【東京十四日發同盟】政府米の買上げに關し石黒農相は衆議院豫算總會に於て三月末迄に千六百萬石買上げ可能見込みなる旨を言明したが十四日の衆議院米穀配給統制法改正委員會に於て湯河食糧管理局長官は昭和十六米穀年度の管理米三千餘萬石中政府買上米は二千萬石である旨言明した

野村新駐米大使
ル米大統領と會見
信任狀捧呈後率直に懇談

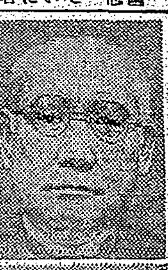

【ワシントン十四日發同盟】野村大使は十四日正午國務省儀典局長代理ウッドワードと同道ホワイトハウスに到着、十二時十分大統領事務所においてル大統領と會見信任狀を捧呈した、この信任狀捧呈には特に國務長官等列席前後二十分間二者の間に膝突合せての懇談が行はれた

【ワシントン十三日發同盟】野村大使は十四日愈々ルーズベルト大統領と初會見をなし、信任狀を捧呈することとなつて居るが極東危機說が盛んに傳へられて居る折柄とてワシントン政界外交界は此の野村大使とルーズベルト大統領の會見に特別の關心を拂つて居る、從來かかる訪問は專ら形式的のもので儀禮的なメッセーヂの交換を交換する位に止まるものであつたが、ルーズベルト大統領は今回は外交上の慣例は最少限度に止めて野村大使と率直に懇談、國交打開の新例を開くものと見られる而して野村大使はルーズベルト大統領とは既に懇意の間柄であるからとの會談は從來にない率直さを以て行はれ、恐らく現在の日米關係の急所並びに最近の上海在住米人引揚げ令及び南太平洋に於ける日本の軍事行動開始傳說等を繞る極東情勢緊迫の風說にも及ぶものと見られる

（寫眞は（上）野村大使（下）ルーズベルト大統領）

極東の危機切迫說
ル大統領批評避く

【ワシントン十四日發同盟】ル大統領は十四日記者團との會見に於て野村大使の信任狀捧呈に關する記者團の質問に對し

野村大使とは正午會見するが其の際ハル長官も列席するだらうと答へた、次いで極東に於ける危機切迫の報道が盛まりつつあると の報道に對して批評を加へる事を避けたが

極東在留米人の引揚げを新たに指令したのは情勢悪化を反映したものか、それとも先に米政府が取つた措置の單なる再現であるか

との質問に對し、大統領は「それは後者である」と答へた、續いて對英飛機艦譲渡に關するウイルキー氏の提唱に米政府が不賛成だとの報道があるが如何

との質問に對し大統領は回答することを拒絕し、更に大統領はウイルキー氏に對し豪州派遣使節は可能であると言明したと云ふが如何との質問に對しても回答することを拒否した

人事

▲谷河梅人氏 十六日の便船にて家族同伴内地へ
▲阿部英兒氏（新任臺南州商工課長）十五日内地より着任（鐵道ホテル）
▲松村茂三郎氏（臺灣酒精工業社長）
▲吉野小一郎氏（昭和商會重役）十五日來臺（鐵道ホテル）

無絃琴

▲イギリスの極東戰爭に備へ捲き込まれる事を極度に恐れ、國民黨中央政府の調停も迫つてゐるといふ確證が▲突如十四日ボバム極東軍司令官を加へて緊急戰時閣議を催し、同時に英濠蘭聯合防衞、統一警備の策が共同聲明を發し▲いまや戰爭は新たなる段階に入り重大なる危機に直面するに至つたと聲明した▲バルカンの風雲は愈々急をつげ、極東に於て英國のタイ國挑發作戰強硬の對策が濃厚となり▲佛印まで英國との輸入統制組合令を公布して日本商社の締出しを策するなど▲アメリカ援蒋に於ける武器供與案の通過確實との見透しの下に英米陣營の對日戰略的攻勢が俄然露骨に表はれた▲いづれもかねて豫想されたとほりの事態であり、アメリカが頻に放送してゐた三月危機說の正體がその全貌をあらはしはじめたに過ぎない▲この時野村新米大使が六尺の巨軀をホワイトハウスに應然と乘り込んだ▲ハル長官立會ひの下にル大統領と何を話したかは知る由もないが▲信任狀捧呈に正味二十分間話つきあはせて話したといふから話ずりあひの程度した空氣を察したであらうことは容易に想像される▲野村大使は在米邦人の國力を適當に上、アメリカは日本の國力を過小評價してゐると說明したといふから▲恐らくル大統領に對しても率直に極東の危機切迫に關する記者團の質問に對し返答をさしたりは大統領は知りないが▲たゞ、大使が前に質問を受けたから、明確な答辯をなさなかつたのも▲野村大使との會見後であるため無理ない事と察せられぬでもない▲だが、和戰いづれにもせよ、野村外相のいふ如く巳に言論の時代は過ぎたのだ▲ル大統領の決裁を甘くみるわけにはゆかぬ筈である。

三國志 （419）
（出廬の卷）
吉川英治作 矢野橋村畫

奇舌學人 （二）

同じ宗命をもつた一國の使臣と使臣が、その目的の城内で、しかも同時にぶつかつたのである。
曹操の使臣たる劉曄は、すくなからず心をいためた。――河北の袁紹から來た特使とあつては、いかに自國を最貧目に見ても、ひけめを抱かずにはゐられなかつたからである。
「ご心配には及ばん。あなたは、御自身の私邸に移つて、成行を見てゐられるがいい」
彼が唯一の力と恃む賈詡がさう云つてくれたので、劉曄はいささか希望をもち、賈詡の私邸に泊つてゐた。
賈詡は、袁紹の使を、城中に迎へて、歓迎した。そして、問ふて曰く、
「さきごろ、貴國では、大兵を催して曹操を攻められた由ですが、寡聞にして、その結果を聞いてをりません。勝敗はどうついたのですか」
特使は答へて云ふ。
「何ぶん、冬期にかかりましたので、しばらく戰ひを休め、決戰は來春のこととして、待機してゐるわけであります。――折から我が大君袁紹におかれては、常に將軍の勇姿と英傑の器略とは共に國の國士たりと、仰せられてゐましたが、切に麾下にお迎へありたい意志があります。依つて不肖それがしを使として、今日、さし向けられた次第。よろしく麾下にお取次ぎあらんことを」
聞き終ると、賈詡はあざ笑つて、
「何かと思へば、そんなことであつたか。特使には御苦勞だつたがはやく國へ立ち歸つて、袁紹に告げるがよい。――自分の骨肉たる袁術をすら容れ得ず、常に疑ひをさしはさんで、客を遇することを知らぬ袁紹のもとへ、なにを苦しんで、天下の國士を招いて用ひることができようか――と」
後は、耳を蔽ひかくすやうにして、張繍に向つて、
賈詡は次の日、劉曄を伴つて來て、張繍に會はせた。――劉曄も口を極めて、
「曹操は、決して、過去の讐などを、ぐづぐづ心にとめてゐる人ではありません。そんな度量の小さい人であつたら、何で今日、天下に重きをなすことができませう」
と、說いた。
張繍の心もうごいて、曹操の陣營の門に參つた。
曹操は自ら出迎へて、張繍の手を取らんばかり、張繍の前に出て、彼の過去の罪を許し、また、この鼓旋に功勞のあつた賈詡を執金吾とした。
曹操の器量は、外交だけで、かくの如く大成功を見たが、一方、劉表のはうは、完全に失敗してゐる。
無禮を振舞つたかと賈詡をなぢつた。
賈詡は、悠然として、
「同じ下風につくなら、曹操に降つた方がましだからです」
と、云ふた。
張繍は、猶も疑つて、
「否とよ、其方はもう往年の經緯を忘れたのか。僕と曹操とは、昔から仇ではないか。――いまもし、彼の誘いにまかせて、彼の下風に降れば、後にかならず害されるにきまつてゐる」
「いやいや、それは餘りにも、曹操の心事を知らないものです。曹操の大志は、なんで過去の恩讐などにいつまで怨みとして執着しませう」
――また、袁紹と比較してみると時代の氣運にてひ、三は、大志ある曹操には、三つの將來が約されてゐます。一は、天子を擁し、二は、時代の氣運にそひ、三は、大志あつてよく治策を知ることです」
「しかし、袁紹は富强だが、曹操は、それに較べると、まだ甚だ弱小だが」
「わたくしは、現世を問ふのではありません。將來を云つてゐるのであります。まづ、一年ぐらゐな安察をお認みなさい。

理想的人造漆 昭和漆 漆の代用品 ……漆に比べても遜色なし

特徵
（一）木、紙、鐵、アルカリ及び酸に強い
（二）乾燥力の強い漆と同樣に用ひる事
（三）塗りの上り有りて美しく塗り具合がよい事
（四）塗りの上り、にかぶれる心配のない事

定價
透明 黑上花 合 朱 本朱 色
⦿用法簡易、他品の追隨を許さず
⦿見本御入用の方は御申越次第送呈す（代引）
竹內勝吉商店

製材と木工機械

斯界の權威
製作と販賣
⊗ 工藤商店
大阪市港區東田中町七丁目六〇
電話築港八二一・一九七七番
振替大阪一一九七一番

に劑・祛痰・鎮咳の感冒
三共 SANKYO
ブロチン
ブロチンの特色
鎮咳作用 咳嗽を鎮靜し、發作を輕減し、全經過を短縮せしめ、危險なる續發症を防止する本劑は他に鎮咳劑を加ふることなくして鎮咳、祛痰の作用顯著なるを認めらる
祛痰作用 祛痰作用に於ては粘膜を刺戟することなく、卻て之を抑壓し同時に粘液を溶解し、その喀出を容易ならしむ
副作用なし 不快の味を有せず胃腸障碍、就中食慾不振、嘔氣、嘔吐なく何等忌むべき若くは危險なる副作用を伴はず
感冒、氣管枝カタル、肺結核、肋膜炎肺炎其他咳嗽、喀痰を伴ふ場合に
30錠 .40（他に粉末・液劑）
優良商品の三共
東京・室町 三共株式會社

●頭痛にノーシン

虎 ホームに 眞珠の効用
漢方・眼科光明藥

明るく働きませう
田邊發賣品
感冒に頭痛に！ ノバポン錠

ご用心！ 惡性のかぜが流行る！こちらさぬよう早めにお手當を…
ノバポン錠は發汗下熱と同時に熱と痛みの中樞神經に直接、適切に作用する新しい製劑ですから、効めが速く胃障害其の他の後害も全くない…と好評です。

校外教護の萬全期す
中等學校生徒の心得帳

臺北州の公私立中等學校生徒の校外教護の任にあたつてゐる臺北州校外教護聯盟では生徒の校外教護の必要より種々の「生徒校外教護心得」の規定をなしてゐるが從來各學校の具體的取扱ひを見るに實際多少の差違あり、其の間を一にしなければ不徹底な點が少からず、一時を期して……

【目標】一學校の内外は勿論家庭に於ても己れを律する場合の……

【服裝】一服裝は常に簡素にし……

【外出】一……

【飲食店】一生徒は享樂的飲食店（婦女子の客席に侍する料理屋）……

【興行場】一生徒は次の場合の外……

【遊戯場】一生徒は麻雀、撞球、射的……

【會合】一校外の集合、各種團體の加入は學校の許可を得たる後にあらざれば之を行はざる事

【防諜】一防諜防犯に協力する事

【雜件】一飲酒、喫煙は絶對に行はざる事、宿泊を要する登山、海水浴、キャンプ等は學校の許可を得たる後にあらざれば之をなさざる事……

社頭對面の日を胸躍らせ待つ三君
臺南市から選ばれた遺兒

……

上野君　……

大塚君　……

一千萬圓に迫る
臺北市豫算百餘萬圓の膨脹

昭和十六年度の臺北市豫算案は各……

時局關係に重點
市當局談

……

防衛課を新設

臺北市では時局の緊迫に伴ひ昭部防衛の主要性に鑑み新年度から從來兵事課にあつた防衛係を擴充強化しこれを獨立し防衛課を新設する……

主なる新規事業

臺北市の昭和十六年度新規事業は左記の通りである

經常費

……

臨時部

……

白衣の勇士轉養

臺北で療養中の白衣の勇士の一部は十五日午前七時四十三分發列車にて内地へ轉養した……

輝く鐵道旗
臺鐵部隊晴れの歸還

南支方面に華々しい武勲を樹てた臺鐵部隊の……

「ニツコリ嬉しさに……

電氣製鐵法に凱歌
督府工研の苦心研究奏功

本島に於ける豐富な電力を利用した電氣製鐵の企業化が督府工研から發表された……

軍陣醫學に
劃期的な貢獻

不隨の手足甦る
動物神經の移植に成功

【名古屋十二日發】……

日獨國際愛
「目出度く結ぶ」

……

共榮圈講演會

十七日夜公會堂で

……

時局婦人服

……

兵隊さんに

……

「太陽の子」

……

本社支局長會議

……

末松俊造氏

……

吉成高商教授

……

あすのハイク

……

あすの天氣

臺北地方　……

男の時間ノ正シイ記録！
ヤマトタイムレコーダー
ヤマトタイムスタンプ
株式會社 原口重吉製作所

臺日案内

書籍　全集買入 野田書房　古書一般 鴻儒堂　國史の着眼　まだ見落していらつしやる　試問の着眼

醫院　矢野齒科醫院　性病科 永吉醫院

寫眞　中古カメラ高價買入　現像薬

内地土産　マーツロールホルダー入　タンカン 矢野商店

時計眼鏡　メガネは金光堂　和田はメガネ專門　メガネ日光堂

金融　電話商品券

ラヂオ器械　ラヂオ十ケ月月賦販賣

自動車　ハイヤー

洋服　婦人服地　國民服背廣オーバ　國民服中衣發賣　婦人服裝飾品

藥種商　喘息にワンカ　肺病　梅肉X　淋病にコクチーデ　にきびに

樂器　ピアノ・オルガン

雜件　文化卓子椅子　特許弁理士 岸喜鑑　新古日本刀賣買　冷藏庫修繕　研並に刀劍賣買

日本式改姓名　苗木　ヤスリ　藥包紙キヤンデー紙　事變公債を買ひませう　引幕のぼり色染　荷馬車運送　蚊取線香殺蟲劑

母チヨ儀豫テ病氣中ノ處藥石效ナク本十四日午後七時四十八歳ヲ以テ死去致候間此段謹告仕候

安い掛金で我が家が建つ！
常盤住宅 會社へ
は
家の月掛
案内書贈呈
臺北市千歳町二ノ二

皮膚病良藥
テーム水は
●殺菌作用で
●消毒作用で
●收斂作用で
ひふ病良藥
テーム水
全國到る處の藥店にて販賣す
發賣元 東京藥院

ビタミンB2複合体
ヘパトーゼ肝汁

各帝國大學病院常備藥
動脈硬化
ヨードブルトーゼ

寄生虫による國民保健運動
入試前！
虫は居ないか調べませう
虫下しに
マクニン錠

文化

民藝の新體制 (中)

水澤澄夫

昨秋行はれた防空演習の夜、暗闇の中で私は民藝協會の人達と話し合つた。工藝の世界でもいろいろ動きがあり、規格外品として認めて貰ひ、材料の配給と作品の値段の除外例を得たいといふ目的から國際結束が目論見られてゐるさうだ。しかし民藝こそはバスそのものではないか。値段の點といひ、素朴性健康性といひ、何一つ新體制に反するものはない。むしろ新體制がこちらに近寄して來てゐるのではないか。

しかし、それには民藝としても用意ある筈であつた。即ち、民藝運動が單に社會性を確保するために民藝協會を組織化すること、新體制の標語が過去よりも現在及び將來に重點が置かれる毎に、民藝の美も、もとよりよき傳統に根を持たねばならぬが、現在から未來に新しい美の領域を押しひろめなければならぬこと、つまり私自身の根と幹とを[illegible]二つの事が正面に浮かび上つて來たわけである。

最初の危惧は、しかし、その後、財團法人としての社會的組織化が進められ、民藝協會に於て[illegible]らしいやうに聞いてゐるから、[illegible]

[illegible]

哲學と民族性 (下)

—ベルグソンの死に際して—

廣瀨哲士

ベルグソンが巴里に於て學界を風靡した時、コレージュ・ド・フランスの講堂は、常に溢れるばかりの聽講者で超滿員であつたことは有名であるが、その有様は、丁度ベルグソンが生れた時の同じ國民でのパストゥールの公開講演を髣髴させるものであつた。パストゥールが近代バクテリヤ科學の偉大なる始祖であることは誰しも知つてゐるが、當時巴里の人士は爭つて聽聲につめかけ、中にはジョルジュ・サンドやアレクサンドル・デューマも混つて熱心に傾聽したといはれるが、ベルグソンの講筵には世界各國の學者専門家は勿論[illegible]を受けるものではない。それは普佛戰爭の佛國敗北の後にパストゥールがフランスの國威回復に大に貢するところがあつたやうに、ベルグソンは死んだけれども、その感を受けた若い人々が努力して彼の成果が示されるであらうことをわれらは期待するものである。しかし、彼の場合と此の場合とが同一の過程を辿るものと必ずしも斷ずることはできない。物を超越する見解に於てこそ、ベルグソンの價値と生命とは永續すべきものであらう。

ベルグソンはフランス人をもつて自任してゐたが、血統からいへば猶太人の血液が流れてゐる。家系の方から英國と親しい點があり、今日の時局に於ては、[illegible]事情が加はつて悲運にも[illegible]言ひ知れぬ矛盾と煩悶とがあつて、[illegible]同情すべきものがあつたらうと察せられる。[illegible]併し、フランスのアカデミーがペタン元帥等とともにその不朽會員として佛國最高の名譽を彼に與へてゐたことはせめてもの慰藉であつた。

—南洋女傑物語—(中) 海防のお雪さん

竹下康國

[illegible]

▲ポケット初支那級語 [illegible]

▲文藝臺灣(第七號) [illegible]

スキーの樂しみ 冬山を語る座談會(二)

出口 それからもう一つ、遭難者が死亡した際には、檢視を受け死體の始末を爲し二十四時間後に於て會葬に附する 何はともあれ、冬山に、一人で登ることは絶對に避けねばならぬ。而して、決して無理をしてはいけない。

平澤 臺灣でスキーを樂しめるなんて素晴しいニュースの種ですが、南湖大山、合歡山などは冬期間何時でも滑れます。臺灣で最初にスキーを試みたのは今から十年許り前大屯山に大雪が降つた折、臺日社の中[illegible]さん一行だと思ひます。その後[illegible]臺日社花蓮港支局の渡邊さんが合歡山まで出掛けて滑られたことがあり、先年神戸高大の山岳部員が三月の休みに、南湖大山の頂上からプナッケーまで一千尺を一滑りに下つたなど[illegible]ることである。同部員は次高山、ブチンシロン方面でも思ふ存分に使用が出來た。昨春來た明大山岳部もスキーを携帶し合歡山駐在所にゾンメルシーを備へ付けて歸つた筈である。登山家にもこれからスキー熱が高まつて來るものと見なければならない。然し臺灣の雪の性質とスロープの狀態がよくないから危險が豫想されてゐるので十分用心すべきである。されば、とて內地から登り上つて來る[illegible]冬山征服熱は制へんとして制へ得るものでない。寧ろ冬山を利して嚴なる精神を存分に伸ばして、困難を克服せる雄々しい剛健なる登山青年を養成すべきである。

平澤 次に、北海道の山に長い間親しまれた徳永さんどうぞ

徳永 北海道の冬山は、緯度が高い關係上氣温が降下することと雪の狀態が異つてゐることが特徴である。一番高い大雪山の旭岳でも二千三百米に達しないが北にある爲に高山性を帶びてゐる。この山を二つに分けることができる。一つは主として低い地帶——之は森林限界までの間で、此の地帶ではスキーを用ふることができる。他は千五百米以上——之はアイゼンを必要とする。低い山でも吹雪、其他によつて遭難することがある。天候が惡化して來て道を失ひ、小舍に入つて急に暖を取ると凍傷に罹る。そのために近年は「雪洞」を作つた方が好いといふ事になつて盛んに利用されてゐる

平澤 徳永さん—雪洞は臺灣の人には珍らしいと思ひますから一寸說明して下さい。

徳永 深い雪の中に穴を掘る。雪塊を防水布で被ふ……濕氣と雪解けを防ぐんですネ、下にコルクのマットを敷き、アルコールランプで暖を取る。キャンプより暖に勝るし、急激な暖を取らないから凍傷に罹らない。

平澤 では、さつきの續きを——

徳永 高い山に登る際に冬のベースキャンプから登る際は晝としても、夜の間に豫め小舍を建て、食糧も格納して置いて、冬になつて登つて行つて之を利用する……と言つたやうなポーラーシステム(極地法)を必要とするやうに、最近の登山術は進んで來てゐる。之等は臺灣の山岳には幾分遠いかも知れないが、二、三月の積雪の大きい時期に利用し、應用できる部分があるやうに思ふ。

平澤 有難うございました。今度は日本アルプス方面を隈なく歩かれた塚本さんにお願ひしたいものです。

塚本 內地の冬山に就ては、いまお二人のお話で盡きてゐる。ただ南アルプス方面は濕度が高いので「濕り」が多い。其のために毛織物類によつて、衣服を通して體がぬれる。其の爲に着るものを選ぶといふことが非常に大切である。アルプス方面は山の案內人と小舍が非常に發達してゐるので、之等のものをよく利用することによつて遭難を避けられる場合が多いと思ふ。

ルール 黑椿
大阪 [illegible] 株式會社

人間を眼下に 舌端火を吐く熱辯
病原毒のない私こそ眞の不老不死である
人造人間
人間が病氣に罹り易く、[illegible]を[illegible]する人の多いのは[illegible]病原毒があつて生命を害ふからであります。[illegible]

手足が痺れ冷え痛んで 頭重、耳鳴、肩凝りや動悸 息切れに惱み夜分眠れぬ人は —病原毒のある證據—

先づ血液に御注意
[illegible]

手足の痺れや腰の痛みが薄らぎ、歩行も樂に
神奈川縣鎌倉郡 德田作二
[illegible]

フルチル錠 血行を順調に
主効 [illegible]
定價 十一日分 [illegible] 二十二日分 [illegible] 五十日分 [illegible]
全國有名藥店ニアリマス
無代進呈 [illegible]
東京市京橋區京橋一ノ四 古[illegible]研究所
15—12—B9

肺炎に對する療法の優越性 スルファピリヂン
日本最初の純正スルファピリヂン劑 トリアノン
●病原菌たる肺炎双球菌に對し强力なる菌增殖抑止作用を發揮すること
●高熱症狀は概ね短時日に解熱すること
●中耳炎・腦膜炎等の餘病の併發を阻止し、豫後の經過を短縮すること
●根原的治療效果により治癒率が向上し、死亡率が大いに低減すること
●血清療法の如き煩瑣なる操作と時間を必要とせず、亦その無效なる血型菌に對しても有效なること
トリアノンは以上の如き特長を讚へられるスルファピリヂンの日本最初の完成品にして、各型肺炎菌感染による疾患に、或は抗スルファミン性化膿性に對する優秀なる治療効果を以て帝大病院を始め各病院に於て全幅の信頼を博し旺んに賞用される。
[illegible]
製造發賣元 大阪市東區道修町 田邊五兵衞商店

あらゆる化膿性疾患に
理想的二基劑
[illegible]
ポレオンは吾社が精密なる技術を以て完備せる設備を用ひ原料に一貫せる立場にありて完成された二基のズルホンアミド劑で、國產最高の內服化學療法劑ですから病原菌に對する作用が强力で治癒率が高く且つ奏效迅速です。
急慢性淋疾 及び其の一切合併症 腎盂炎 化膿性 婦人科患 疾患 扁桃炎 腺炎 中耳炎 蓄膿症 齒槽膿漏 丹毒 蟲樣突起炎
內地定價 二〇錠 四圓三〇錢 一〇〇錠 十九圓
全國著名藥店 百貨店に有り
ポレオン錠 「日讀」
NISSEN
一手販賣元 稻畑商店 大阪市東區南本町二丁目 東京市日本橋區本町二丁目
製造發賣元 日本染料製造株式會社 大阪市此花區春日出町

冷い風からお肌を護れ!
洗顔後・入浴後に
ウテナバニシングでお肌を健康に整へて下さい。化學的な美肌作用でキメを美しく調へ、お肌の生活力を高めて寒さに負けぬ強い若肌を育くみます……
肌アレ豫防に…
これからはいよいよこのクリームの手離せぬ季節です。化學的な保護作用で冷い風からお肌を護り肌アレを防いでいきいきとした健康なお肌を育くみます。
お化粧下に……
白粉がしつとりと肌に落つき生き生きとした化粧映えを發揮します
御洗顔後に 御入浴後に 肌アレ豫防に お化粧下に
●公定價格 四五錢・八〇錢 一圓三〇錢 (容器部分共)
働く女性も……健康に美しく!
ウテナ バニシング クリーム
2—1

胃腸疾患 食慾不振 榮養障碍
……等に對するV・B1の十全なる效果は、豐富なるV・B1の投與に由て、はじめて期待し得らる。
從 來のV・B1劑乃至酵母劑が屢々所期の效果を舉げ得ざりしは、その因一にV・B1含有量の僅少なるに因るとせらる。
然 るに新製劑强力メタボリン錠は、一錠中に0.5瓩のV・B1を含有し、成人一日の至適量一瓩を僅か二錠にて補充し得る高單位の强力V・B1劑にしてすべてのV・B1缺乏症に對し著明に作用す。
廣汎なる作用
强力メタボリン錠は胃腸の機能を快調にし、胃腸運動を活潑にして食慾を振起し、病衰せる細胞を賦活して榮養狀態を良好ならしめ、新陳代謝を旺盛にして疲勞の恢復をはやめ、脚氣を治療豫防し抗病力を增强して疾病の治癒を促進す。
〔適應症〕
一、胃腸無力症、食慾不振
一、肺結核、肋膜炎、肺炎其他の熱性疾患
一、脚氣の治療と豫防(妊娠脚氣 乳兒脚氣)
一、病中及び恢復期
一、妊、產、授乳時の榮養
一、心身の疲勞恢復
〔用量〕一日二~三錠の服用にて足る。
〔價格〕100錠(2圓30) 500錠(10圓)
製造發賣元 大阪市道修町 武田長兵衞商店
關東代理店 東京市本町 小西新兵衞商店
武田發賣品
ビタミンB1の高單位療法!
强力メタボリン錠
41(1)23

曉の町（97）

武田麟太郎作　林唯一畫

狙撃犯人（九）

もし、それが同名異人でなければ、相馬孫太郎と稱する若ものは、しのぶの弟でなければならなかつた。その幼少の頃から行方不明であつた弟が、彼女にとつては大恩ある、世間では父親だと考へてゐる黒木先生に害を加へようとしたのは、彼女の胸を眞暗にした。泣いても泣き切れないことであつた。

先生は別に何とも思つてないとしても、彼女はどのやうに詫びたらいいかと、苦しく案じた。

彼女は今日まで來たのだ。黒木の姓を名乘らず、相馬しのぶと云つてゐるところに、何か事情があるのだらうと人は考へてゐたが、それは戸籍の上のことで、本當に、先生には父親以上の世話になつてゐる。誰でもが實の親子だと信じるほどの感情の中で、互ひにつづいてゐるものと決めてゐた。けんに寂言にしろ、おきんにしろ、さう思つてゐる。

しかし、二人は突然そんな網で結ばれたのではなかつた。黒木察輔は苦學して大學を出たのであるが、その時代に寄生をしてゐたのが、しのぶの父親の許であつた。かなり有力な辯護士として知られてゐたしのぶの實父が腦溢血で倒れたのが、彼女がまだ七歳の時、黒木察輔はすでに內務省の若手として頭角を現はしかけてゐたが、身寄りも財産もない彼女を自分からすすんで引き取つて養育したのだ。母親は神經衰弱が昂じて、發作的に四つであつた孫太郎を連れて家出してゐた。

それから十四、五年、黒木はある一身上のことで、將來を囑望されてゐたのに拘はらず、役人の生活を辭さなければならなくなり、貧しい暮しのうちに、男手一つで彼女を育て上げたのである。寄生をしてゐたものの、そこまでするほどに世話になつたと云ふのではないが、先生の氣持は可哀さうなしのぶを見殺しには出來なかつた。

彼女はいかにも黒木察輔の娘らしく成長した。その性格にも多大の影響を受けてゐるので他人眼にはよけい本當の親娘とうつつてゐることだらう。……

その夜、しのぶはまんじりとも出來なかつた。

先生の前ではあのやうには云つたが、やはり逢ひたいのには變りはなかつた。朧氣な記憶にあるその面ざしが眼に浮んで來る。母はどうしたのであらう。それも聞き

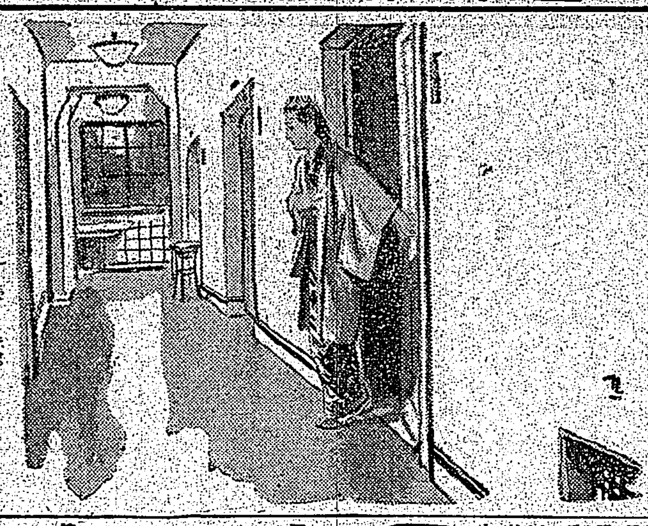

たいことであつた。

病院の夜はしいんと寂しい。彼女は幾度も起きては、先生の寢息に聞き耳を立ててから、こつそりと羽織を引つかけて廊下へ出て行つた。電燈が薄暗く、寒い夜中の風が吹き通つてゐるのだが、彼女は何か思案ありげに廊下を往つたり來たりしてゐた。少しも眠くならないのだ。

やうやく長い夜が明けると、先生は、

「――昨夜は眠れなかつたやうだな」

と、云つた。

「――いいえ、そんな……」

彼女は見えすいた嘘をついた。ちよつと泣き出しさうな顔になつた。

「――さう、會社を休んでばかりもゐられないだらうから、けふから出たらどうだ」

「――さうですね。ぢや、けふは少しでも顔を出して來ます。直きんのお祕さんも顔見に來ると云つてましたし、……」

「――俺のことは、もう心配ない」

社へでも出れば、少しは氣もまぎれるだらうと、先生はしのぶの心を思ひやつたのだ。

獨英決戰は何時？（一）

獨、英、米の微妙な關聯

まへがき

ドイツの英本土直接攻略は、フランスの崩壊以後いろいろの機會に於て全世界の話題に上つてゐる。然し遂に八月上陸説も十月上陸説もただの話に終つて、またこの冬季上陸も行はれさうもなく、話は次第に春季上陸の方へ移つて行つてゐる。そして今年もこの歐洲大戰の一大命題が、年初から世界の興味を惹き、また兩國の戰きに深甚な關係を有する各國の異常な關心の對象となつてゐる。ドイツは果して乾坤一擲、對英上陸の擧に出るかどうだらうか―

春季說の據り所

イギリス本土攻略といふことはドイツ並にヒトラー總統の確固たる信念であつて、外交上、戰略上の空念佛ではない。ドイツの全作戰の歸するところ、窮敵イギリスの本國を衝き、これを倒すにあることは疑ふ餘地がない。ヒトラー總統とその麾下の將帥中を推測する「出來るか出來ないか」にあるのではなく「如何にすれば最小の犧牲で最大の效果を舉げ得るか」にあることも亦、容易に推測し得るのである。また翻へつて考へてみても

イギリス本土攻略は今大戰の決定點をなすものであつて、若しドイツがこれを諦める時は、アメリカの無制限なイギリス援助の實現となり、またアメリカ自身の戰爭態勢の完成となり、延いては歐洲戰の長期化を齎し、ドイツの戰爭遂行のそもそもの趣意が殆ほれてしまふのである。茲にまた自然と今春上陸決行の說が生ずる最大の理由があるといふことにもなるだらう。

米の援英前に

ドイツとしては、アメリカの底知れぬ富力を以てする大規模なイギリスへの軍需資材供給を看過して徒らに戰機を逸することなく、今春未だアメリカの對イギリス援助が效果的とならない時期においてイギリス本土を攻略しなければ、たとへその後において決行するとしてもドイツ軍の犧牲は遙かに莫大なものとなるだらう。しかし、ドイツが斷然今春において攻略戰を敢行するとすれば、イギリスは悲壯な本土抗戰を覺悟して臨まねばならず、未だアメリカの軍需資材供給が滿足すべき狀態に達していない時期において極めて不利な戰爭をせねばならぬ。しかもイギリスの敗北はアメリカのもつとも欲せざるところであるから、事態の推移によつてはアメリカは軍需資材供給を一擧に跳越えて武力戰にまで突入する可能性が極めて濃厚となつてくる。この間の微妙な關聯は歐洲戰第三年の冒頭において最も注目すべき焦點であらう。

噴火口に投彈

【ローマ發同盟】英空軍は屢々ナポリ空襲を企て來襲するがいつも標的は悉く外れて目的を果さないのでこれに業を煮やしたらしく最近は戰法を一變、有名なヴェスヴィアス山の噴火口めがけて大型爆彈を投するやうになつた。當地では昔ポンペイを埋めた兩火山の噴火に見習ひ、再びヴェスヴィアスを爆發せしめてナポリを一瞬のうちに潰滅せんとする企圖らしいとの評判が專らであるがイタリアは爆彈位で山が潰れるものかと冷笑してゐる

スミグリ元帥失踪

【ベルリン發同盟】曾つてポーランド軍の最高指揮官として鳴らしたスミグリ元帥は敗戰以來ルーマニアの一寒村に寂しい敗戰の身を寄せてゐたが最近同村から何處ともなく姿を晦したが、同元帥は昨年十月以來英國の手先となつて同國內のスパイとサボタージュの指揮を行つてゐたことがドイツの秘密警察で明るみに出されたので逮捕されるを恐れて早くも失踪したと言はれ、ドイツでは全歐に指令して同元帥の行方を追求してゐる

時局經濟相談欄

ソース公定價格の施行期日

問　一月十三日附府告示第八四號に依り酢の公定價格が指定され實施期日は內地製品のみ二月一日となつて居りますが同日附告示第八五號ソースの公定價格には施行期日に就いての但書がありません、內地製品ソースの施行は何日ですか

答　內地製品ソースは酢と同樣に三月一日から實施されます、本島製品は酢、ソース共に即日施行です（經濟相談所扱）

男子職工の就業時間

問　工場（工場法の適用を受ける工場）に於ける一日の就業時間は制限されて居りますか

答　工場就業時間制限令第三條に依れば十六歳以上の男子職工の一日の就業時間は十二時間以上就業出來ないことになつて居ます（經濟相談所扱）

臺日柳壇　塚越正光選

課題『後戻り』その一

見のお辭儀後戻りして受けてやり　深坑庄　友永吞海
後戻りしながら登る山の汽車　臺南市　栗原而水
叱られて先着順の列へつき　新竹市　津島榮子
自画自賛もう後戻りせぬらしい　基隆市　岡本江風
後戻りする程もない忘れもの　同　森肥水
後戻り飛越しもあり兩く妙味　臺北市　中村八重
惡い癖一匹踊りや出て行けず　基隆市　石松白い花
行過ぎたバスに車掌の細い詫び　臺北市　滿富應忘
肝腎なとこで双六後戻り　馬公街　西見紫朗

◇次の課題『喫茶』『有節句』二月二十三日締切　『蜜節句』三月二日締切

友衞米若一行連日好評賑ふ

初日以來連日超滿員の盛況を續けて大喝采を博してゐる大世界館の浪曲大會はいよいよ今明兩日限りで明日の日曜日は晝間午前十一時に開場正午から正確に開演して四時半まで座員一同が各自の十八番物を熱演して全員中最も多く選擧の喝采を博した者には主催者から賞金を與へる由で日曜の晝席は座員一同が大車輪で熱演するだらうしお客も定めし面白い浪花節が聽けることだらう。また從來節ものでも浪曲でも千秋樂の夜は八ネを早くしたり客に賞を入れなかつたりする連中も無いではなかつたが友衞と米若の合同一座はかかる事は絕對に無き様申合せてあり一同眞劍に最後まで馬力をかける

將棋高段者對抗戰　本社主催

六段 加藤治郎（第卅七回の第十局）平手三六段 平野信助（圖は四九龍迄の局面）

加藤六段一勝二同目

△三四龍（1分）▲三三歩（一）△六八王（一）▲八七歩成（1分）
△四五龍（一）▲五六香成（一）△五七王（一）
△七八王（一）▲五九成香（8分）
△同　銀（一）▲八八銀（4分）
△五八金（37分）▲七七銀成（一）
△同　王（一）▲八八角（一）

指手百卅一手　持時間各九時間
消費時間　△六時間五十一分
　　　　　▲八時間　十四分
　　　　　　　まで平野勝

遂に大勢は加藤氏に傾く

解說　八段 金易二郎

平野六段折角の香賊も、加藤六段の巧妙な攻擊のため遂に入玉は不可能と見られるに至つたとすれば、第二段の策戰と平野氏は△三四龍と指し▲三三歩打に△四五龍と遂に嫁な敵陣を外した、加藤六段は▲五八香成△七八王に悠々▲五九成香と駒得し、平野六段の△同銀に對し▲八八銀と打込んだ。これに對して△六六馬と指せば、▲七七歩△六九王▲八七歩成で悪い、已むなく△五八金と打ち▲七七銀成△同王▲八八角打と矢繼早の攻擊に流石の平野六段も今はいたし方なしと、△六八王と引き幾分でも敗勢が見えて來た然し加藤氏としても樂觀は禁物で絕對に勝局と思ふ將棋でも、いざ勝局者となると種々と妙な局面が展開に於て老へれば實に馬鹿らしい手段でも逸して居る實例が非常に多いものである。此將棋でも手腕のない加藤氏が万一成算なく、どしどしと攻擊を試つたならば、忽ち形勢は轉落する結果となる惧れがある加へて持時間の少い同氏は、ここの邊で少し氣持を落付けなくては「失敗の原因となりますから」と言へば、相手の平野氏は些か自棄の顔付で「イヤ加藤さんは却々間違ひない人ですからね、どうもどんな形勢になつても樂しみがありませんよ」と苦笑する。斯樣な持駒の中にも氣持は絕對に亂さぬところは流石であると思はれる位いても笑つても後一日の運命、果して栄冠は何れに輝くか、兩氏の奮闘を祈りつつ明日を待ちませう

對局者の感想　平野六段曰く三四龍の處、入玉の策戰を考へたがもはや不可能と思つたので三四龍と指しましたが、この形勢では餘り香しくありません、次の△五八金打も非常に辛い手だが已むを得ませんでした。

木村名人講評

先手三四龍以下四五龍として上部に脫出路を開いても、このため三三歩の如く、益々敵玉を堅くするから棋勢は一方的となつて挽回の餘地がなくなつた。後手八八銀で敵が弱みとする七七馬を捕獲とし、これを攻擊に逆用したのは、寸分の緩みもない万全の策であつた。

商況（十五日）

東京銀行實株

日銀	四九一、五	同	新三五〇、五	
正金	一八〇、二	同	新	七五、六
鮮銀	一〇一、〇	同	新	五一、八
臺銀	二〇二、六	同	新	二六、八
勸銀	八八、〇	同	新	

東京國債前場

	寄	引
甲五	一〇四、九〇	一〇四、九〇
一、四	二〇二、四五	二〇二、五〇
特四	一〇二、四〇	一〇二、四五
二十三年	九八、七〇	

東京短期前場

	寄	引	高	安
東新	一一〇一	一〇〇	一〇二	一〇九七
大新	五六二	五九	六四	五五九
鐘紡	一四九〇	八五	九〇	八五
鐘新	八二九	二八	三〇	二八
帝人新	九一九	二〇	二〇	一九
日窒	三一五	一七	一七	一五
日魯	六二八	二九	二九	二八
滿鐵	六二二	二四	二五	二二
郵船	八四三	三七	四三	三三
同新	六六六	六三	六六	六三
ラサ	四八九	九〇	九三	八五
日石	七一二	一三	一三	一二
東亞新	四五七	五九	五九	五五
豫落	五七〇	七一	七一	七〇

東京長期前場

	寄	中寄	引
滿鐵	六七〇	七一	
日立	七〇二	七〇〇	七〇三
鋼管	六九〇	八三	九〇
北炭	七七四	一	六八
東工	[illegible]	[illegible]	[illegible]

大阪短期前場

	寄	中寄	引
鋼管	六九、一	神戸鋼	七四、八
淺野	五六、二	同新	三四、六
東拓	六〇、〇	大日電	五三、九
油田	五八、〇	同新	[illegible]

大阪長期前場

	寄	引
大株	六五二	五二
大新	五六七	七
東新	一一〇	
鐘紡	一四九〇	〇八
鐘新	八三六	
同新	七九四	

大阪棉花前場

	寄	引
二月限	七四、七五	
三月限	七四、七五	
四月限	七四、七五	
八月限	七三、五〇	

小麥

シカゴ定期三月限	七九弗八分三	
七月限	七四弗	
九月限	七四弗八分三	

今週の映畫

薔薇命あらば　十六日から臺劇

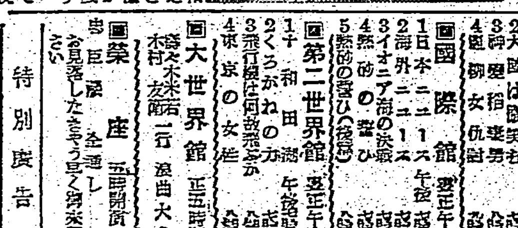

日活時代劇の俊英が、配役は高島田雅夫主演、原保美、桑野通子、島崎溌、高倉彰等共演の新作本格的な……佐伯の反對を押切つて佐伯は歸國した三番目の娘美樂子は佐伯の將來を約束してゐる二番目の姉と父の營業を始めたが父は許さなかつた。美樂子は無斷で佐伯を大阪に訪ねたが佐伯の會社は……するだらう。お互に姉娘綾子の病死によつて自分の正しいと信じてゐた事が誤……

今夜の放送

▲六・〇〇子供の時間「強い明るい子供週間」（第五日）▲六・一二產業ニュース「臺灣銀行調查の經濟」六・四五木村敏、同友衞、同新米劇「長五郎」▲七・一〇子供の時間 謠曲 高砂 ▲七・二〇時報、ニュース ▲八・〇〇ピアノ獨奏（ハイドン作曲）▲九・〇〇わかり易い本のある話「天の時」▲九・一五臺灣時事講話 ▲八・二〇浪花節 三八〇 ▲八・五〇天氣豫報

△基隆　八尺門、八斗子附近黑鯛有望、國富、近はグチが上り、△淡水　川口附くチヌ有望、川向ふ附近セイゴがよくチズ有望、△大溪　波少しありテング、ミヲボシ有望、△大里　餌り方少しくない

（釣の案內）

映畫と演藝

■臺灣劇場　正午・一時開演 ①日本ニュース ②家族の新しい人々（二時十分） ③美しき祭典（五時五分）

■芳乃館　正午・一時開演 ①日本ニュース ②吹雪の兄妹 ③ 花の舞（八時四十分）

■新世界館　正午・一時開演 ①浪曲大會 ②大阪の女 ③ 細民街 ④人生劇場

■國際館　正午・一時開演 ①日本ニュース ②海外ニュース ③ロス長篇 ④ボッカチオ ⑤熱砂の誓ひ

■第二世界館　正午・一時開演 ①十和田湖 ②白樺の灯 ③くらがれの力 ④東京の女性

■大世界館　正午・一時開演 木村友衞・一行 浪曲大會

■榮座　正午開演 劇 ……全通し お客様は午前十時より

特別廣告

十六日封切

臺劇

本週は、プリントの都合で惜しくも四日間限り！

早春に光彩放つ待望の松竹二大珠玉篇！

薔薇命あらば

共　1.00錢
稅　60錢

桑野通子・島崎溌・高倉彰
坪内美子・原保美・外花形出演

父の惱み、姉妹の哀しみ……こもごも織り成す美しい姉妹の青春

脚本 齋藤良輔　原作 長田研吉　監督 瑞穂春海

新月夜物語

高田浩吉・飯塚敏子・最上米子 主演

男勝りと謳はれた女岡引が、始めて知つた青春の夢も妹の幸せ故に斷ち切る娘の心意

脚本監督 井上金太郎

第二回 日活封切映畫鑑賞週間　十六日封切四日間

後援 日活映畫配給所・大世界企劃部

日活多摩川快打篇

溜飲三斗の男性映畫

男一度（をとこひとたび）

山本弘之監督　伊日姫美 澤里谷接 一子

藝の道と男の道！明暗二筋くつきり描き出す浪曲仁侠篇

原作 木村友衞特別出演浪曲映畫

浪曲一代男

京都超特作

全部 四〇センヨ（稅共）　開放 軍人・小人半額

新世界館　毎日正午より三回興行　階上席一圓 階下座布圓サービス無料

大和撫子のつつましさを失はぬやう

クロバー

つつましい懿健色の……口紅 七〇・四〇セン

生々した健康色の……ホホ紅 五五セン

東京・三菱商會・大阪

糊の友！洗つた後に糊の友

虎造のナマの名節と美ち奴の美聲の合作

次郎長ぶし

唄 美ち奴・節 虎造

仁吉男の歌 美ち奴

テイチク 流行歌

失業は技術家になし

本校は寫眞術一般を實地で短期間に養成し卒業後は確實に就職を世話す。寫眞界に入學許可す。入學は月謝……

公認 東京寫眞學校

東京品川驛前

若さと艶の黒髮育つ

クルミオイル

各百貨店・化粧品店にあり

本舗 東京 大阪 クルミ商會

かく研究したパピリオ

艶のなくなつたヒフを擴大してみると

それが動くたびにくせになつて集つて、小じわになる

バニシングをぬると、顔がちよつと硬つて、うす皮をかぶつた感じになりません？

そして、以前より、ずつと若い方でもだんだんヒフの艶がなくなつてきません？

實は、

艶のなくなつたヒフを顯微鏡でみると、無數のひびや荒れでちりめん皺（乾燥肌）の樣になつてゐるのです。

そして、それが動くたびに集つて、次にはもう肉眼で分る小皺（表皮皺）になるのです。

なぜ、そんなバニシングがあるかといふと

「クリームは元々、水と油をまぜて作るので、それにはちようど洗濯の時分るやうに、石鹸分を入れると、水と油が混り易いので、その方法で作つたからなのです」

石鹸がヒフにもお化粧にもよくないのはご存じでせう。

このクレームは、惡い石鹸分リスリンを使はないで作ることに成功したのです。

粉と同樣バニシングの發明といつていいと思ふ。

クレーム三種A普通バニシングの方に（男子供も）B荒れ性の方寒い時にC白粉下うすくのばせば、長く保つ。デパート有名店に有・見本切手四セン東京市淀橋區本村町・伊東化學研究所

B10

明色クリンシングクリーム

入浴前のクリンシンで垢ヌケして美くなる

入浴美容法

入浴前のホンの一寸した御注意で垢ヌケして美しくなる入浴美容法を御存知でせうか？

▲方法――入浴前に科學的クリーム明色クリンシンを顔から頸にすり込みその儘お湯に入ります。すると湯氣のために毛孔が開き、そこからこのクリームの綜合美容成分が吸收され美容作用を營むと同時に、一方では表面の垢やヨゴレは勿論、このクリームの科學的清掃作用によつて毛孔の中まできれいに清掃しますから最後にお湯から上る時ギュッとしぼつたタオルで丁寧に拭きとるか、又は石鹸の泡で軽く洗ひ落すか致します。ホンのこれだけの手で驚く程お肌はきれいになります。このクリンシン美容法は近頃婦人方の間に廣く行はれてゐます。

冬の肌の護りはこの一品で

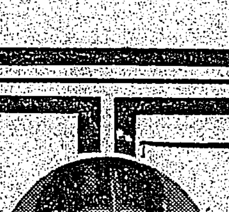

用途の廣い德用なクリーム

▲洗顔前に…▲お化粧前の洗顔に…▲水仕事の前後に…▲お子方の顔や手に…

明色クリンシンは、素晴的なクリームとして知られてゐます。一度お試し下さればいつもお肌は艶やかに保たれます

臺灣公定 九拾錢

明色アストリンゼン

アストリンゼンで粉化粧が美しく出來る

お化粧の美しさも保ちも違ひます

美容にも科學の力を

なぜ粉化粧は美しく出來ぬか？

お化粧前にはどなたも先づ洗顔をなさいますが洗顔後や入浴後等には皮膚組織が弛み、皮脂腺や汗腺が開いて皮膚が內側からモノを押し出す樣な狀態になつてゐます。この儘の皮膚にスグお化粧しますから白粉が美しくつかずお化粧も早く崩れるのです。

アストリンゼンでお化粧が美しく出來る

かういふ時に明色アストリンゼンといふ科學的化粧水を散滴つけますと、その科學的作用で弛んだ皮膚組織をひきしめ、皮膚が內側からモノを吸ひ込む樣な狀態に整ひます。ですからこの上に下地のクリームをひいて粉白粉をつけますと白粉が美しく附着いたします。お化粧もち容易に崩れません。粉化粧にアストリンゼンは婦人方の必需品になつてゐます。

▲キメ細かに美しい肌に

アストリンゼンは科學的收斂作用で毛孔を細めキメを細かくし、弛んだ皮膚に彈力を與へて生々した美しいお肌をつくります。

臺灣公定 六十四錢

1-7

ニキビ吹出物に

にきびとり美顔水

ニキビ吹出物によく效くので評判の藥です！

美容藥としても

この藥はまた優秀な美容藥としても廣く愛用されてゐます

蚊南京虫家ダニ等にさゝれた時

この藥を一寸つけますと不思議な程早くカユミが止りアトがのこらないで治るので家庭の常備藥として甚だ重寶です。

臺灣公定四拾九錢・六拾九錢・一圓三十六錢

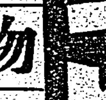

臺灣日日新報
本日夕刊共八頁
發行所 臺灣日日新報社

新黄河肅清戰の戰果

【○○基地十五日發同盟】新黄河渡河の大本作戰に參加された何柱國軍第四路軍を殲滅すべく新黄河東岸地區に於て殲滅戰を展開した我部隊は敵に甚大なる損害を與へ左の如き赫々たる綜合戰果を收めた

海軍部隊の前週戰果

【○○基地十五日發同盟】中支派遣部隊發表、中支海軍部隊の前週の戰果

食糧増産と確保
衆議院本會議の應答

國民の覺悟を促す
豫算成立に際して 河田藏相談

【東京十五日發同盟】百十七億の大豫算案が成立した十五日衆議院から出て來た河田藏相は戰時大豫算に對する國民の覺悟を喚起した

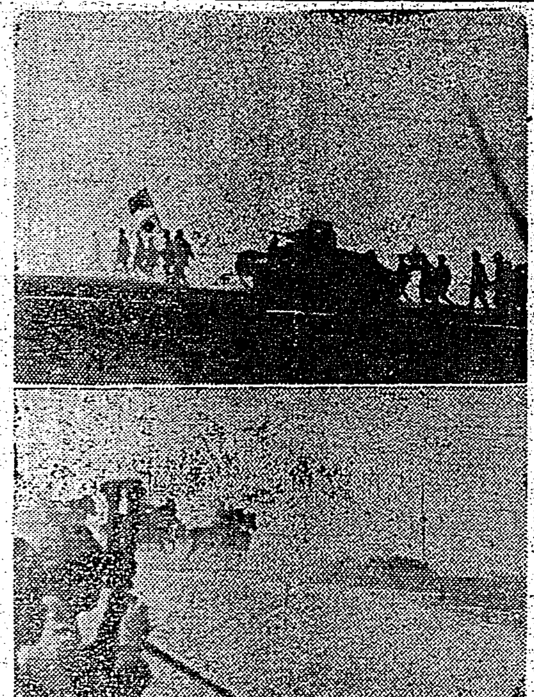

新黄河戰線に猛活躍の皇軍部隊

戰時經濟運營に遺憾なきを期す
河田藏相談

藏相に質問集中
十五日の衆議院豫算總會

記録的急速審議
本月中に審議完全終了

三億圓追加計上要求
農村振興と食糧増産に

十六日は兩院休み

翼賛會組織機構改革案
發展的改組を目標
有馬總長首相に説明

翼賛會改革問題
首相と前田理事會見

代理又は書面答辯はせぬ

中島派は一任

利益と福祉のため兩國の諒解齎さん
野村大使公式メッセージ

政府、善處を要望
不安動搖の在外同胞に

獨、電撃的攻勢か
豫備工作の完了を俟つて

濠洲緊急戰時閣議
戰争狀態の重大展開檢討

濠洲政黨黨首から共同聲明

土公使羅首相と重要會談を遂ぐ

獨ユ首腦會談

米海軍次官任命

米陸軍、三百萬の常備兵力を確保

武装落下傘部隊南伊で全員捕虜

蓬萊米の海南島移植好成績
秋田拓相の答辯

外務省異動

人事

今日の府報

毎月五日新學期 成養員工議 學齢不問六ヶ月卒業

旋盤・仕上・製圖 各科
校長 陸軍中將 松浦靜助
女子製圖科
電氣熔接科
東京工業技術學校
本所工務員養成所

鍼灸と電療術
東京鍼灸醫學校

三十分しつぷ薬
デルモライツ
問題となった30分濕布療法
昨今治療界で問題の粉末濕布劑デルモライツは濕布で病氣を治す濕布本來の使命を始めて完成し而も
①濕布は卅分作用は十數時間續く
②獨特の生物學的作用を發揮する
③肺炎菌その他に對し免疫性を作る
④速かに下熱 消炎 疼痛を去る
⑤カブれず痛まず氣分頗る爽快
且つ長時間重苦しく濕布して皮膚の呼吸作用を妨げる心配もなく すばらしい好評を博して居ります
肺炎・感冒
咽喉カタル
氣管枝カタル
肺門淋巴腺腫脹
肋膜炎・腹膜炎
胃腸カタル
腹痛・消化不良
肩凝・腰痛
ロイマチス
神經痛・關節炎
打撲・捻挫
大阪市東區道修町 株式會社藤澤友吉商店
奉天大和區加茂町 滿洲藤澤友吉商店
D 1983

擧って常會 揃って奉公

社說
同姓の一律的改姓は不可
同姓不婚もこの際再檢討を

皇紀二千六百年の意義深い紀元の佳節を卜して本島の島民錬成に一段の飛躍を與へる爲に改姓名の制度が實施されて以來僅に一ヶ年、昨年は實施匆々の事とて、種々の不徹底や島民のこれに對する認識の不足等の爲に、僅かに千三百餘件の改姓を見たのみであつたが、年が更まると共に漸く制度の意義が有識層に徹底し、… [illegible]

戰時食糧を確保
“米增産”に奮起せよ
―一期作目標と島民への要望―

昨年三度に亙る暴風雨被害により本米穀年度供給米一千二十五萬石の計畫生産はその豫想に伴はず… [illegible]

一期作米增産推進要綱
總督府殖産局發表

一、趣旨
本府は曩に昭和十六米穀年度供給米一、○二五萬石の生産計畫を樹立し、… [illegible]

二、方法
（一）米穀增産强調週間の設定 … [illegible]
（二）除草强調週間 … [illegible]
（三）拇拔强調週間 … [illegible]

植付强調週間設定

一、目的 … [illegible]
二、實施區域及單位 … [illegible]
三、實施時期及期間 … [illegible]
四、實施方法 … [illegible]

大阪青果會社
臺灣部を擴充

【神戶本社特電十五日發】大阪青果會社臺灣部は … [illegible]

日産自動車
一分增七分配か

【東京十五日發】日産自動車株式會社では本月廿八日… [illegible]

世界制覇を目ざして
造船科學研究所設立

【東京本社特電十五日發】日本造船技術の世界制覇を目指して官民合同の船の大研究機關設立を… [illegible]

鐵鋼の增産確立
具體的推進方策を協議

【東京十五日發同盟】… [illegible]

大阪附近に
配電特殊會社
市電當局が研究

【神戶本社特電十五日發】… [illegible]

官界新體制と
統制組合の廢合
後宮信太郎氏談

一月廿六日米臺後宮商工會議所の… [illegible]

時局

… [illegible]

砂糖配給の一元化
自治的統制團體を設置

【東京電】現行の砂糖配給機構は… [illegible]

石油罐の
毀損を禁止

【東京電】五ガロン罐の… [illegible]

肥料輸移入組
合解散報告會

臺北の各肥料輸移入組合は… [illegible]

阪神海防航路
に補助金

【東京本社特電十四日發】… [illegible]

兒玉建信總會終る

… [illegible]

內外商況（十五日）

株式
小口手詰に頭重い
兜町前場況

… [illegible]

東京市中コール

… [illegible]

日銀帳尻

… [illegible]

《北濱展望》

… [illegible]

臺北組合銀行週報
二月八日現在（單位千圓）

項目	當座預金	特別當座預金	通知預金	定期預金	諸預金	合計	貸金
組合銀行合計	27,579	48,911	9,079	32,785	6,173	124,533	75,241
前週2月1日	26,305	48,548	8,851	32,728	6,177	122,612	40,875
前年2月10日	17,141	45,971	7,768	34,250	6,109	111,240	85,457

項目	割引手形	貸付手形	當座貸越	荷爲替	利子	有價證券	現金	合計
組合銀行合計	58,121	28,009	49,761	1,591	5,087	563	138,792	
前週2月1日	58,279	28,054	44,720	1,065	4,709	788	137,615	
前年2月10日	39,310	16,760	49,210	1,186	2,177	507	104,160	

★健全なる家庭音樂は銃後の明朗化★

推薦レコード 第一回審査

ポリドール・レコード
產業體操　日本產業體操
愛國歌　起てよ一億
同　月月火水木金金
同　僕等の隣組
流行歌　蟻佛印だより
同　梅と兵隊
浪花節　坂本龍馬

キング・レコード
頌　日獨伊三國
說　條約締結に際して
芝居　勇大軍人號
歌曲　軍國の乙女
同　大陸花嫁の歌
愛國流行歌　戰線から銃後から
同　兵隊行進曲

コロムビア・レコード
愛國流行歌　御稜威あまねき
產業戰士　我等は產業戰士
家庭遊戲　おはじき廻し
歌曲　飛んだよ飛んだ
同　めんこい子馬
同　ロッパの防護團長
同　ロッパ南へ行く
音頭　汗を流して
同　波の音頭

ビクター・レコード
吹奏樂　愛國行進曲集
國民歌　靖國神社の歌
同　九段の誓
同　オスペリア
國民小唄　新體制くぶし
國民歌謠　用心づくし
同　三國音頭
同　防諜音頭

タイヘイ・レコード
國民ダンス　神國の光
同　建國行進曲
同　安宅勸進帳
童謠　少年防空の歌
同　東亞子供行進曲
同　何でも無駄はない
國策童謠　第五部隊
同　戰地想へば
愛國流行歌　軍國夫婦

臺灣推薦レコード審査會
主催　臺灣協會

眼科　羊田口眼院　京町二丁目角通り　醫學博士 羊田口　電話七〇七番

口腔外科　平川齒科醫院　臺北市表町華南銀行前　電四〇八一番　平川渡

內科小兒科　樋詰醫院　本町一丁目三番地　（入院隨時）電話二五四七番

腦　良藥五拾錢分と强腦實驗錄を無代進呈　願成閣

イブセン鉛筆　IBSEN PEN　總てに滿點！らくに削れてすらすら書ける　先ず御使用あれ　キット御滿足！　有名文具店に有之候　株式會社吉田藤造商店

金儲大王　リード式穀物膨脹機　五合の米トウモロコシが八升の米菓子となる　兒島製作所

せきづゐ病　カリエス、神經痛、骨瘍炎　播州明石市人丸下　元木脊髓藥本家

各種木工機械　製材機械鋸類　（カタログ呈）　大阪市西區本田町通一　竹田治郎商店　振替大阪一〇五一三番

花活は國粹　菊一文字の重寶な華道具セット　菊一文字華道具部

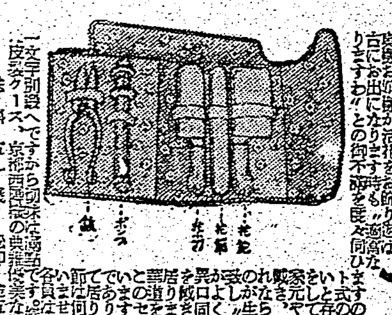

許特法製　含不物毒劇
三共白毛染　ベナン
染めたのが他人に感づかれぬ
こんな特長がある。
◇在來のチアミン劑の如き「烏の濡羽色」式でなく、どなたにも御年配に相應しい自然の色調に染上るのが評判です。實は、製造者の並々ならぬ苦心も茲に據はれて居ります。
◇劇毒不含なれば、頭皮に依り不快なる皮膚障害を誘起する様な虞れもありません。
◇用法極めて簡易にして、面倒な手數も入りません。
（公定價）大￥.65 小￥.45 全國藥店化粧品店にあり

抜ける毛を惜しむより 丈夫な新毛を育てませう！
若禿フケ抜毛に
正しい養毛料　ヨウモトニック
毛根への豐かな榮養補給は……頭の地肌から清淨にして、病的なフケ、痒味を制へ、拔毛を豫防して、毛髮に、生々として潤ひのある健康的な黑髮とする正しい養毛效果を發揮致します。
◇病的フケ、痒みに、
◇產、病後の脫毛に
◇青年禿髮の豫防好轉に
（公定價）小￥1.50 大￥2.50 外にデパート判あり
三共株式會社製造發賣・總發賣元　東京室町　三共製藥株式會社

獻納機に赤誠昂る

愛婦創立四十周年の記念事業 島都のみで豫定額突破

愛婦創立四十周年記念事業の一として軍用機獻納運動が發表されるや臺北市分會では各分會長を招致し獻納方法につき協議したところ目下の時局に鑑み相應しい事業なりとして何をさておいても大いに馬力をかけるべく非常なる熱意を以て之が達成に努力する事を決定し、各分區、班、組長に該趣旨を徹底したが、會員は勿論一般市民もこの有意義な趣旨を諒解して多きは三千圓或は二千圓と申込むものあり既に當分會のみで八萬餘圓に達する盛況で役員一同非常なる感激に打たれて居り、全島各地の狀勢を見るも臺北市のこの壓倒的熱情には只々感激の外なき有様である

熱演に滿悅 傷兵が喝采

北投陸軍病院では十五日午後一時から北投公會堂で白衣の勇士を慰問する浪曲大會を開催、大世界館で出演中の壽々木米若、木村友衛の兩師の眞心こめた一時間餘に亘る熱演は白衣の勇士たちをうならせ感激させた

少女隊の慰問演藝

中樂部新富町では同部新民少女隊の慰問で十五日午後一時から臺北…

懐しの我家へ

召集解除の兵隊さん

〇〇部隊では〇日一部召集兵の解除を行つた、解除式で部隊長から懇々たる訓示あつた後營門を出て迎への家族、町内の人々と共に神社に參拜し郷土の感激たるべき凱旋を祝ひ、懐しの我が家へ久し振りに歸り寛いだ

新竹出身の勇士

【新竹電話】新竹市出身の一部勇士は十五日午前十一時新竹驛に凱旋、多數の出迎へを受けて晴れの歸郷をなした

鍬の戰士らかへる 神社參拜後家路に

【高雄電話】昭和十三年四月以來遠く中支の野に鍬の戰士として敢鬪した…部隊の一部〇〇名は數々の功績を殘し嚴粛に引揚げ部隊として十五日午前九時二十五分高雄へ凱旋、直ちに高雄神社に參拜解散式を行つたのち正午陸軍倉庫に於ける歡迎會に臨み夫々懐しの家路についたが時局下皇民錬成運動の促進が叫ばれてゐる折柄本島兵士は歸郷後においてその貴重なる體驗を基盤としての活躍は郷土に大なるものがあらうと期待されてゐる

父さんに會へるゾ

社頭對面の日を待つ二人

【臺中電話】嗚呼の聲にいとしい父を征野に送つて今は天晴れ護國の人柱として九段に祀られる無言の父親と靖國の光榮に浴した臺中市新高町吉留文治君（明治小五年生）並に小牧エミ子さん（新富町小學二年生）は涙に喜びを浮べて次の如く感想を語つた、吉留君は父母がブラジルに移住中に生れた子供でブラジル人といふ籍を有つ風變りな子供である

吉留君 父ちやんに會つたら「とうちやん有難う」と申上げたいその日を指折り數へて待つてゐます、私は父母とも日本人でありながらブラジルで生れたので兄弟三人とも別々に日本に…ブラジル人の籍に在つて祖國に歸して貰へない、早く日本人の籍に入れて貰つて大きくなつたら立派な兵隊さんになりとうさんに負けないやうに働きます

小牧さん 父亡き後はおばあさんとお母さんと兄弟七人が揃つて居ります、昨年十月ころ母と兄も早く快復するやう祈つて來ます

三人で靖國神社に參拜して來ましたが今年また選ばれて參拜する光榮を得まして感謝してゐます、これから家政女學校にでも入つて一生懸命勉強しようと思ひます

興亞少年意氣高し

島都健兒の强歩大會

明日の日本を背負つて起つべき第一國民の健康は國を擧げて大なる期待がかけられてゐる、臺北市聯合少年團では十五日少年團の强歩行軍を實施した、午後一時臺北驛に集合し、出發に先立つて聯合少年團長から元氣な少年たちに激勵の訓示を述べ、午後一時四十五分、指揮者の「用意出發」の號令を合圖に必勝の意氣に燃えつつ淺春の色に彩られた富田町を目指して一齊にスタートし、目的のコースを繰展げられた、かくて二人一組となつて互ひに助けられ、勵ましつつ千歳町市場、宮前町、古亭町、水道町、富田町、六張犁、三張犁、三中前、大安公學校、錦町通りを經て出發點樺山小學校に歸るといふ十三キロのコースを素晴らしい速歩で踏破し、六年組は一時間二十分で早くもゴールに到着、五年組もこれに續いてゴールに到着した、四年組も全員が各所定時間内に完全に驅けた

臺灣教育令の改正

近く樞密院で審議

【東京本社特電十五日發】臺灣教育令の改正に就ては森田文教局長が上京以來當局と折衝中であるが、樞密院に於ける內地の國民學校令の審議が來る十九日を以て終了する豫定なのでその後に臺灣の改正案は樞密院で審議される筈である

これぞ“翼賛體操”

【東京十五日發同盟】どんな狭い所でもどんなに人が密集してても自由に行へるといふ變つた體操の創案、體育向上の見地は國民に廣く徹底し…大日本體育協會等の關係者を集めて盛大な發表會を開催することになつた、この體操の特長は從來の各種體操に比較して動作が簡略で九つの基本動作からなつて居り…

各家庭で御用心

【基隆電話】この程基隆署吉田部長、鄭刑事が臺北出張、北署員の應援を得て張る手配中の盗犯…基隆市明治町二三…を竊取したのを手始めに臺北市…に侵入、…の他臺北…

生活指導部も本腰を入れて取締に乘出すことになつてゐる

南支慰問團

香取丸で寄臺

【基隆電話】臺灣香取丸は十五日午前八時基隆港に入港したが、日下朝鮮方面に巡業して好評を博した…一行…大…

名古屋から派遣された陸軍慰問團の一行は同船で南支に向ふ…

けふ郷軍の査閲

臺北で各分會毎に施行

…郷軍臺北市聯合分會では時局の緊迫化に伴ひ聯合分會毎に天々査閲を行ふことゝなつた

祖國へ聲なき歸還

大角大將等の英靈高雄に安着

【高雄電話】南支の空で散華した大角大將、須賀中將の英靈は…十五日午後一時十五分高雄に安着…

須賀中將の慰靈祭

【上海十五日發同盟】大角大將と共に南支にて殉職した須賀彦次郎中將の慰靈祭は十五日午後一時より…

六年健兒

五年健兒

日伊親善

ラヂオで結ぶ

けふ第一回の交驩放送

【東京十五日發同盟】日伊兩國友好關係增進の爲め毎月一回相互に放送する協定に基づいて日本放送協會では着々準備を整へてゐたが愈々十六日午前五時十分（イタリア時間十五日午後九時十分）から二十五分間第一回の日伊交驩放送を行ふ事になつた…

徳王來朝

【東京十五日發同盟】蒙古聯合自治政府主席徳王は…十五日午後…東京驛着…

國道の關門隧道

三ヶ年繰上げ完成急ぐ

【福岡電】…關門隧道…昭和十四年度から起工…

水管車の授興式

基隆市の商店街で

隣組の共同炊事

本島では最初の試み

…

サービスの講習

母性保護會を結成

國民服用略帽に應募數は四十餘

島都に青ポスト復活

航空便差出が便利になります

昭和十年以來島內各主要都市の市民に親しまれてゐた航空郵便專用箱（即ち青ポスト）は昨年十一月郵便規則の改正とともにその姿を消してしまひ航空郵便物は總て郵便局の窓口へ差出さねばならなくなり從つて午後六時に市内無集配局の窓口が閉まるといやでも本局迄足を運ばねばならぬこととなつてゐたが遞信部では本島では統括の必要あり…

音樂の中繼放送良くなる

ラヂオファンに朗報

【東京十四日發同盟】從來ラヂオの中繼は電話用の裝荷ケーブルを使用してゐたがこの裝荷ケーブルは大體振動數に五百から四千位迄の音しか送れないので音樂を中繼する場合には人間の耳の感じを外れた音の…

山崎氏一時間の熱辯

【新竹電話】來竹中山崎遞信部長…

石川鐵道部長ら歸任

【東京本社特電十五日發】上京中の石川鐵道部長は十六日神戸發の大和丸にて、須田企畫部長、…

推薦レコード決定

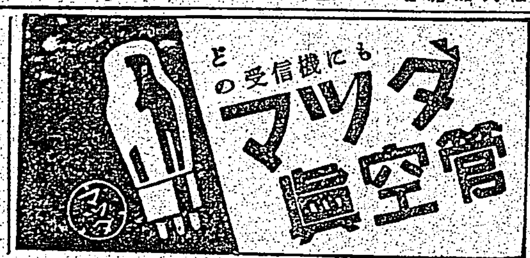

ラヂオ

けふの天氣

△臺北地方 東の風…
△北部地方 東の…

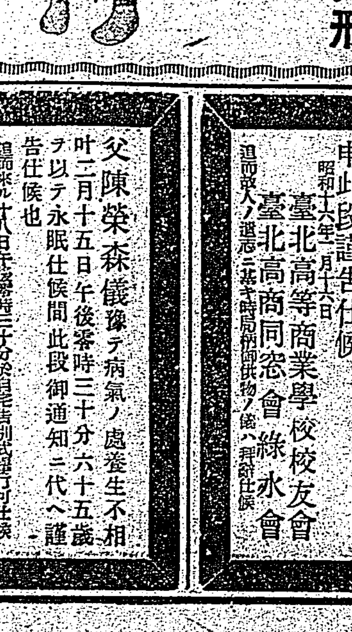

公益優先 藤井の低物價自粛斷行…

春衣裳 紹布豊富揃ひ、奉仕品豊富提供 錦紗、銘仙、變名古屋帶、仕立コート 絞り名古屋帶新柄荷揃、コート地新柄着荷

防空家庭班用モンペー姿着付人形

御待兼のモンペーが揃ひました…… 帽子、上着、袴一揃（御注文別仕立に應じます）

◎純毛毛服地配給品着荷
◎純毛英ネル着尺地
◎純綿ガーゼ手拭、ハンカチーが參りました
◎晒木綿が參りました……
大人用 赤ちやん用のタオル着物が參りました……

藤井卸部特製仕立布團の卸部を御利用願ひます

貸衣裳部お利用願ひます……

『目の魂』『陶枕』

つはり妙藥有

藤井呉服店

御禮

木村友衛、壽々木米若合同浪曲大會も皆樣の御引立に依りまして連日超滿員の盛況を呈しました段深く感謝し奉ります

いよく本日限であります 晝間は十一時開場正午必ず開演・夜の部は午後五時正確に開演致します 殊に本日は座員に懸賞を與へて熱烈なる競演をさせます…皆樣も何卒絶大なる御來援を願ひ上げます。

木村友衛 壽々木米若 マネヂヤー 澤井秋水 大世界館

◉齒痛に頭痛はガオガンに限る

ニュース映畫會 泰佛印の紛爭旭日旗の下に停戰協定成立す 北海海上英驅逐艦の最後 タトラ山岳地帶 その名は……海豹島

本日 公會堂

女事務員 雇入 廣東市 福本商店

大阪商船

東亞海運

日本郵船

辰馬汽船

大連汽船

日本バルカー工業株式會社並に株式會社岡福商店取締役社長古田吉惠殿豫て病氣療養中の處二月十一日午後九時二十分西宮市の自宅に於て逝去致候に付此段謹告候也

合資會社 臺灣バルカー工業所

父畑間慶一儀豫て病氣入院加療中の處養生不相叶二月十五日午後四時死去仕り候間生前ノ御厚誼ヲ拜謝シ此段御通知ニ代へ謹告仕候

男 畑間健一 親戚 高谷虎勝 前根道弘 友人 柏木壽一 代 寛

父吉成鐵雄儀二月十五日午前一時四十二分自宅ニ於テ急逝仕候間御通知ニ代へ此段謹告仕候

昭和十六年二月十六日 臺北市東門町一八三

嗣子 吉成一 妻 吉成とみえ 親戚 梅野滿 田中卓 梅野稔 遠藤三郎 肥後誠一 成田文三 遠井金九

臺灣總督府臺北高等商業學校教授從五位勳五等吉成鐵雄殿二月十五日午前一時四十二分卒去被致候間二月十七日午後四時三十分本校講堂ニ於テ葬儀相營可申此段謹告仕候

昭和十六年二月十六日

臺北高等商業學校校友會 臺北高商同窓會綠水會

父陳榮森儀豫テ病氣ノ處養生不相叶二月十五日午後零時三十分六十五歳ヲ以テ永眠仕候間此段御通知ニ代ヘ謹告仕候也

男 陳敏禮 陳敏恭 陳敏智 陳龍興 陳樺進 啓星 親族 友人

本公會副組合長陳榮森殿二月十五日午後零時三十分逝去セラレ候ニ付此段謹告仕候也

臺灣茶商公會

臺灣各地綜合版

家庭に購買帳
高雄州で配給制強化か

【高雄電話】高雄州では今度更に配給機構の完璧を期すべく米、ミルクの購買帳の使用を見る他各家庭に備へ付け、本旅を始めその中である [illegible]

臺南州農會豫算激增
總額三千九百餘萬圓

【臺南電話】昭和十六年臺南州農會豫算はこの程編成を了し三月初旬 [illegible]

區制を刷新
現在の半數に統合

【臺南電話】臺南市の區制度が十六年度から一部整理統合されるので [illegible]

法院出張所改築か
十八日の街協議會に附議

マ病防遏審査

公學校を新設

淡水防衛團の點檢

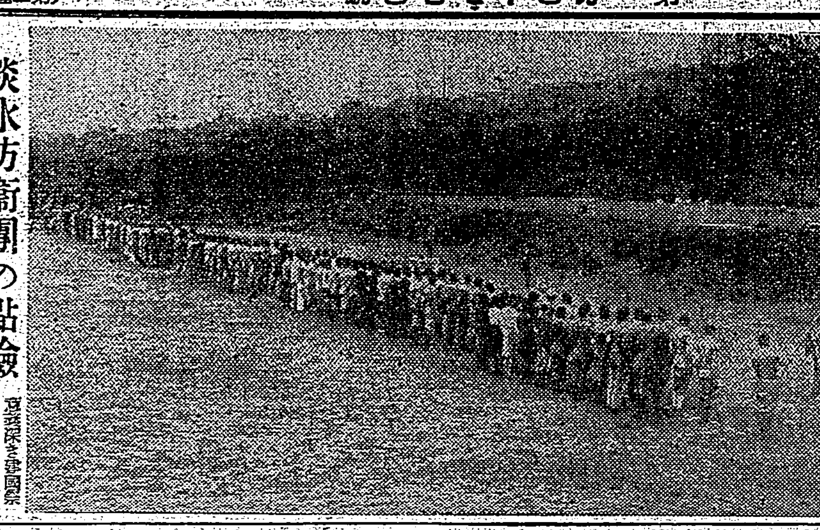

【淡水電話】淡水防衛團の點檢は十一日午後一時より淡水グランドにて執行した [illegible]

庭球選手權試

【高雄電話】高雄市主催の [illegible] 午前九時より [illegible] において四十七組參加のもとに開催される

手製の鼻緒で獻金

製茶業者懇談

嘉義市會

全校を一丸に豆部隊
今一息で廢品獻金一千圓

【高雄電話】高雄州東港郡里港公學校の [illegible]

竹東郡道路網
十四日に褒賞式

【竹東電話】新竹州竹東郡では [illegible]

玉里郡下改姓

郡守が苗代檢査

山の青少年國演會
花蓮港廳主催で開く

【花蓮港電話】花蓮港廳主催山地青少年國語演習會は [illegible]

△青年團の部
一位 花蓮郡 ブスリン
二位 玉里郡 ロボサン
△教育所の部
一位 玉里郡 ペレタ
二位 鳳林郡 カダハン

借金では賄はぬ
羅東郡下の豫算編成案

桃園郡下協議會

砂利を採取
青年團汗の奉仕

中壢郡下協議會

地下資源調查
近く臺東廳が大々的に

彰化孔子祭

保正賭博場提供

警察課長會議

倉庫番の盜み

金山庄に公會

接客業者と打合

次の朝刊連載小說

老春

川口松太郎 作
伊勢良夫 畫

新日本文化建設
川口松太郎

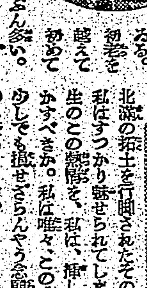

畫心既に動く
伊勢良夫

本紙朝刊連載中の北村小松氏作「世紀の除夜」は、近く好評裡に完結となりますが、引續き、先に「舞踊」の力作を以て颯爽と登場した大衆文壇の巨匠川口松太郎氏が、再び「老春」の雄篇を提げて登場することに決定しました。[illegible]

世紀の除夜 (130)

北村小松 作
都竹伸一 畫

又逢ふ日 (一)

[illegible]

嘉なかだち

第一生命

店員募集

女傭人

記帳係

タイピスト

女中至急入用

女事務員

看護婦

急募

女給仕

石堂洋裁

和服裁縫

自動車

賣自轉車

店讓受

新築貸家

中風ちゅうき
てお困りの方へ……
良藥無代進呈
鶴岡進文館

革靴の大特賣

完全修理本革靴
改造本革靴
御註文は
名古屋市中村區若宮町三ノ二
三洋商會
振替口座名古屋二四二九〇番

護愛源資
最後の一滴まで使ひませう

セーラーインキ

優秀製材機械
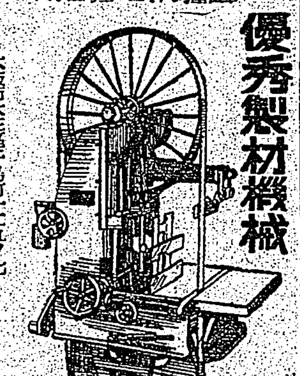
天龍鋸販賣部大阪出張所

海員養成所 生徒募集
日本海員掖濟會

京城齒科醫專
京城・東京・大阪

東京無線の校外生部
東京無線技術學校

立効丸
獨特のシャブリ藥
たんせき・ぜんそく
苦しい發作の時に先づ一粒！大變藥になる

肺炎の
に當手きな恰適
キッソール
波狀濾布劑

先驅的高分子化學療法劑
アルバジル錠
は内服に依り直接病原菌を根源的に潰滅せしめ、確實に治癒を促進する、特に患者の主願たる止膿・止痛作用は極めて迅速である
又從來藥劑の如き副作用は發現せぬ特長を有す
●アルバジルは内服に依り、腸から直ちに吸收、血液中に浸透し、全生体深部内を循環して、病原菌の潜在する患部に到達すれば、忽ち其の強烈なる殺菌力を發揮し、病原菌を直接殺滅する。故に其の治癒は根源的且つ極めて迅速である。各種化膿菌に原因する疾患に對し最適とされる
(適應症の一部)
中耳炎 扁桃腺炎 蓄膿症 トラコーマ 齒槽膿漏 丹毒・面疔 盲腸炎 産褥熱
包裝 (内地價段) 二十錠 四円 五十錠 九円半 百錠 十七円
各藥店にあり
ALBASIL

急性・慢性
淋疾
化膿性 婦人科疾患
……に對する！
近代的化學療法の確立は、醫家の理想と、患者の希求との兩面を滿足せしめた。即ち